

PORTRAIT *Statistique* DES FAMILLES

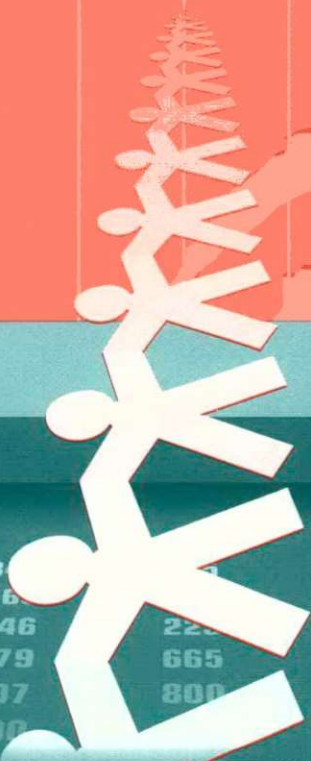

1 238	2 3	1 098	2 089
2 354	3 66	3 097	2989
347	346	267	350
886	779	587	599
893	807	766	801
123	300	333	324
3 878	2 22	2 456	2 987
3 455	3 848		3 09

HQ
560
P67
G37
1993

Gouvernement du Québec
Ministère du Conseil exécutif
Secrétariat à la famille

INSPQ - Montréal

3 5567 00003 5094

1994
Année internationale
de la famille



P O R T R A I T
Statistique
D E S F A M I L L E S

Région de
la Gaspésie – Îles-de-la-Madeleine

Août 1993

Institut national de santé publique du Québec
4635, avenue Christophe-Colomb, bureau 200
Montréal (Québec) H2J 3G8
Tél.: (514) 597-0606

AVANT-PROPOS

À l'approche de l'année 1994, proclamée Année internationale de la famille par l'Organisation des Nations unies, le Secrétariat à la famille est heureux de présenter un portrait des familles québécoises de chacune des 16 régions administratives du Québec.

Le "Portrait statistique des familles" contient des données sur la population de la région et le marché du travail, sur les groupes d'âge, la situation matrimoniale, les naissances, la fécondité, les prévisions démographiques, les types de familles, leur composition, leur habitat, les services de garde et les allocations d'aide.

Les données pour la région sont comparées aux données pour l'ensemble du Québec; elles font ainsi apparaître les particularités de chaque région. De plus, une section sur les faits saillants souligne les principaux éléments qui caractérisent la région.

Le "Portrait statistique des familles" se veut un outil de référence utile à ceux qui oeuvrent auprès des familles. Il pourra aussi servir à l'animation et à la réflexion que le Bureau québécois de l'Année internationale de la famille (BQAIF) veut susciter dans toutes les régions du Québec.

Tous souhaitent que les manifestations de l'Année internationale de la famille fassent prendre conscience aux différentes instances nationales, régionales et locales de la nécessité de faire une meilleure place aux enfants et à leurs parents dans notre société et de s'engager plus concrètement dans cette voie.

La famille joue un rôle déterminant et irremplaçable dans le développement et l'épanouissement de chaque personne. Elle est le lieu par excellence d'éducation des enfants; les valeurs, les attitudes et les comportements qu'elle transmet à l'enfant façonnent toute sa vie. La famille demeure le lieu où les relations humaines sont les plus denses et souvent les plus riches.

La famille détient aussi la clef de notre avenir collectif; c'est elle qui donne la vie et forme les citoyens et les citoyennes de demain.

C'est en raison de l'importance des familles et de leur contribution incalculable à l'ensemble de la société que le Québec a adopté une politique familiale explicite depuis 1987. La société tout entière doit relever le défi de s'adapter aux transformations survenues dans les familles afin de mieux les soutenir dans leur développement. Ce défi ne s'adresse pas uniquement aux gouvernements, mais à l'ensemble des acteurs socio-économiques, que leur action se situe au niveau national, régional ou local.

La politique familiale au Québec poursuit les grands objectifs suivants :

- . reconnaître la famille comme valeur collective fondamentale;
- . contribuer à la cohésion et à la stabilité de la famille, en tenant compte des diverses réalités familiales;
- . soutenir les parents à titre de premiers responsables de la prise en charge et de l'éducation des enfants.

La politique familiale est globale et multisectorielle. Elle fait appel à la concertation de tous les agents socio-économiques dont l'action peut avoir un impact sur les familles.

Cette politique vise à créer une société plus accueillante pour les parents et pour les enfants. Elle s'adresse à toutes les familles, quels que soient leur composition et le nombre d'enfants qu'elles comprennent. Elle veut créer un environnement plus propice à la vie familiale, au développement des enfants et à l'épanouissement de chacun des membres de la famille.

Le Secrétaire à la famille,



AUBERT OUELLET

Août 1993

TABLE DES MATIÈRES

Partie 1	LE PORTRAIT GÉNÉRAL DE LA RÉGION	5
Tableau 1.1	La population et la densité de la population, Gaspésie - Îles-de-la-Madeleine et ensemble du Québec, 1971 à 1991	7
Tableau 1.2	La population des municipalités régionales de comté, Gaspésie - Îles-de-la-Madeleine, 1986 et 1991	8
Tableau 1.3	Le marché du travail, Gaspésie - Îles-de-la-Madeleine et ensemble du Québec, 1989 à 1991	9
Tableau 1.4	L'emploi par secteur d'activité économique, Gaspésie - Îles-de-la-Madeleine et ensemble du Québec, 1991	10
Partie 2	LA DÉMOGRAPHIE	11
Tableau 2.1	La population selon les groupes d'âge, Gaspésie - Îles-de-la-Madeleine et ensemble du Québec, 1986 et 1991	13
Tableau 2.2	La population selon trois grands groupes d'âge et le rapport de dépendance, Gaspésie - Îles-de-la-Madeleine et ensemble du Québec, 1986 et 1991	14
Tableau 2.3	L'espérance de vie à la naissance, selon le sexe, Gaspésie - Îles-de-la-Madeleine et ensemble du Québec, 1981, 1986 et 1991	15
Tableau 2.4	La population, selon la langue maternelle, Gaspésie - Îles-de-la-Madeleine et ensemble du Québec, 1986 et 1991	16
Tableau 2.5	La population selon l'état matrimonial légal, Gaspésie - Îles-de-la-Madeleine et ensemble du Québec, 1991	17
Tableau 2.6	Les mariages, Gaspésie - Îles-de-la-Madeleine et ensemble du Québec, 1981 à 1991	18
Tableau 2.7	Les divorces, Gaspésie - Îles-de-la-Madeleine et ensemble du Québec, 1981 à 1991	19

Tableau 2.8	Les naissances, Gaspésie - Îles-de-la-Madeleine et ensemble du Québec, 1981 à 1991	20
Tableau 2.9	La répartition procentuelle des naissances selon l'âge de la mère, Gaspésie - Îles-de-la-Madeleine et ensemble du Québec, 1981 à 1991	21
Tableau 2.10	Le pourcentage de naissances hors mariage, Gaspésie - Îles-de-la-Madeleine et ensemble du Québec, 1989 à 1991	22
Tableau 2.11	L'indice synthétique de fécondité et l'âge moyen à la maternité, Gaspésie - Îles-de-la-Madeleine et ensemble du Québec, 1981 à 1991	23
Tableau 2.12	Les décès, Gaspésie - Îles-de-la-Madeleine et ensemble du Québec, 1981 à 1991	24
Tableau 2.13	Les prévisions démographiques selon un scénario faible, Gaspésie - Îles-de-la-Madeleine et ensemble du Québec, 1991 à 2016	25
Tableau 2.14	Les prévisions démographiques selon un scénario fort, Gaspésie - Îles-de-la-Madeleine et ensemble du Québec, 1991 à 2016	26
Partie 3	LES FAMILLES	27
Tableau 3.1	Les familles, selon le type de familles et le nombre d'enfants, Gaspésie - Îles-de-la-Madeleine et ensemble du Québec, 1986 et 1991	29
Tableau 3.2	Le nombre d'enfants mineurs selon leur rang dans la famille, Gaspésie - Îles-de-la-Madeleine et ensemble du Québec, 1990 à 1992	30
Tableau 3.3	Le nombre de places en services de garde régis, selon le mode de garde, Gaspésie - Îles-de-la-Madeleine et ensemble du Québec, 31 mars 1992	31
Tableau 3.4	Les ménages prestataires d'aide sociale selon la composition du ménage, Gaspésie - Îles-de-la-Madeleine et ensemble du Québec, décembre 1991 et décembre 1992.	32
Tableau 3.5	Le mode d'occupation des logements privés, selon le type de familles, Gaspésie - Îles-de-la-Madeleine et ensemble du Québec, 1986 et 1991	33
Tableau 3.6	Les allocations d'aide aux familles, Gaspésie - Îles-de-la-Madeleine et ensemble du Québec, 1991	34

Partie 1

Le portrait général de la région

Tableau 1.1

**La population et la densité de la population,
Gaspésie – Îles-de-la-Madeleine
et ensemble du Québec, 1971 à 1991**

Population

Année	Gaspésie – Îles-de-la-Madeleine	Le Québec	Région/Le Québec %
1971	115 895	6 027 770	1,92
1976	114 620	6 234 445	1,84
1981	115 320	6 438 650	1,79
1986	112 390	6 531 645	1,72
1991	105 965	6 895 960	1,54

Densité de la population*
(nombre de personnes par km²)

Année	Gaspésie – Îles-de-la-Madeleine	Le Québec
1971	5,7	4,0
1976	5,6	4,1
1981	5,6	4,2
1986	5,5	4,3
1991	5,2	4,5

* La superficie de la région est de 20 446 km², soit 1,34 % de celle du Québec qui est de 1 521 783 km².

Source : Bureau de la statistique du Québec.

Faits saillants

- ◆ La population de la région a diminué sensiblement au cours de la période de 1971 à 1991, de sorte que son poids démographique dans l'ensemble du Québec est passé de 1,92 % à 1,54 %.
- ◆ La densité de la population dans la région est comparable à celle de l'ensemble du Québec.

Tableau 1.2

La population des municipalités régionales de comté,
Gaspésie - Îles-de-la-Madeleine, 1986 et 1991

Municipalités régionales de comté (MRC)	1986		1991		Évolution 1986=100
	Nombre	%	Nombre	%	%
Avignon	15 470	13,76	15 495	14,62	100,16
Bonaventure	21 695	19,30	19 845	18,73	91,47
Denis-Riverin	15 240	13,56	14 020	13,23	91,99
La Côte-de-Gaspé	22 825	20,30	20 900	19,72	91,57
Les Îles-de-la- Madeleine	14 530	12,92	13 990	13,20	96,28
Pabok	22 660	20,16	21 715	20,49	95,83
Population totale	112 420	100,00	105 965	100,00	94,26

Source : Statistique Canada, recensements 1986 et 1991.

Fait saillant

- ♦ La diminution de la population observée dans la région entre 1986 et 1991 touche toutes les MRC, à l'exception de celle d'Avignon dont la population est demeurée stable.

Tableau 1.3

**Le marché du travail, Gaspésie - Îles-de-la-Madeleine
et ensemble du Québec, 1989 à 1991**

Gaspésie - Îles-de-la-Madeleine

	1989	1990	1991
Population active ('000)	44	40	38
Emploi ('000)	36	32	31
Emploi à temps partiel (%)	11,1	12,5	16,7
Chômage ('000)	8	8	7
Taux de chômage (%)	18,9	20,1	18,2
Durée moyenne du chômage (sem.)	32,0	29,0	23,0
Taux d'activité (%)	52,6	47,8	45,3

Ensemble du Québec

	1989	1990	1991
Population active ('000)	3 343	3 399	3 392
Emploi ('000)	3 031	3 055	2 987
Emploi à temps partiel (%)	13,5	13,8	14,9
Chômage ('000)	311	345	405
Taux de chômage (%)	9,3	10,1	11,9
Durée moyenne du chômage (sem.)	22,3	20,4	22,2
Taux d'activité (%)	64,0	64,3	63,4

Source : Gouvernement du Québec, ministère de la Main-d'oeuvre, de la Sécurité du revenu et de la Formation professionnelle, Le marché du travail.

Faits saillants

- ◆ L'emploi à temps partiel dans la région serait en 1991 plus développé que dans l'ensemble du Québec.
- ◆ Le taux de chômage est beaucoup plus élevé dans la région que dans l'ensemble du Québec; ainsi donc le taux d'activité y est de beaucoup inférieur.

Tableau 1.4

L'emploi par secteur d'activité économique,
Gaspésie - Îles-de-la-Madeleine
et ensemble du Québec, 1991

Secteurs d'activité	Gaspésie - Îles-de-la-Madeleine		Le Québec
	Nombre ('000)	%	%
Primaire	2,9	9,2	3,6
Agriculture	0,3	1,0	2,2
Autres	2,6	8,3	1,4
Secondaire	5,3	16,9	22,6
Industries manufacturières	3,3	10,5	17,8
Construction	2,0	6,4	4,8
Tertiaire	23,2	73,9	73,8
Transport, communication et autres services publics	1,9	6,1	7,2
Commerce	5,1	16,2	17,9
Finances, assurances et affaires immobilières	1,1	3,5	6,3
Services	12,0	38,2	35,1
Administration publique	2,1	6,7	7,2
Emploi total	31,4	100,0	100,0

Source : Gouvernement du Québec, ministère de la Main-d'oeuvre, de la Sécurité du revenu et de la Formation professionnelle, Le marché du travail.

Faits saillants

- ◆ Le secteur primaire occupe une place plus importante dans l'économie de la Gaspésie - Îles-de-la-Madeleine que dans celle de l'ensemble du Québec.
- ◆ Le secteur secondaire est moins présent dans l'économie de la région que dans celle du Québec.
- ◆ La taille relative du secteur tertiaire dans l'économie régionale est d'une ampleur comparable à ce que l'on observe dans l'ensemble du Québec.

Partie 2

La démographie

Tableau 2.1

La population selon les groupes d'âge,
Gaspésie - Îles-de-la-Madeleine
et ensemble du Québec, 1986 et 1991

Gaspésie - Îles-de-la-Madeleine

Âge	1986	%	1991	%	1986=100
0- 4 ans	7 575	6,7	6 415	6,1	84,7
5- 9 ans	8 665	7,7	7 170	6,8	82,7
10-14 ans	8 980	8,0	8 200	7,7	91,3
15-19 ans	9 695	8,6	8 100	7,6	83,5
20-24 ans	10 030	8,9	6 445	6,1	64,3
25-34 ans	20 025	17,8	17 595	16,6	87,9
35-44 ans	15 750	14,0	17 615	16,6	111,8
45-54 ans	10 670	9,5	11 960	11,3	112,1
55-64 ans	9 545	8,5	9 670	9,1	101,3
65-74 ans	6 820	6,1	7 505	7,1	110,0
75 et +	4 525	4,0	5 265	5,0	116,4
Total	112 280	100,0	105 940	100,0	94,4

Ensemble du Québec

Âge	1986	%	1991	%	1986=100
0- 4 ans	431 860	6,6	445 340	6,5	103,1
5- 9 ans	470 470	7,2	448 690	6,5	95,4
10-14 ans	438 610	6,7	484 145	7,0	110,4
15-19 ans	475 400	7,3	451 230	6,5	94,9
20-24 ans	585 295	9,0	474 515	6,9	82,1
25-34 ans	1 197 605	18,3	1 240 950	18,0	100,6
35-44 ans	983 175	15,1	1 134 360	16,4	115,4
45-54 ans	685 565	10,5	807 820	11,7	117,8
55-64 ans	613 365	9,4	637 980	9,2	104,0
65-74 ans	407 385	6,2	473 065	6,9	116,1
75 et +	242 915	3,7	297 865	4,3	122,6
Total	6 531 645	100,0	6 895 960	100,0	105,6

Source : Statistique Canada, recensements 1986 et 1991.

Faits saillants

- On observe des diminutions importantes de la population pour tous les groupes d'âge de moins de 34 ans et particulièrement chez les 20 à 24 ans.
- Les groupes d'âge de 35 ans et plus augmentent tous dans la région et dans l'ensemble du Québec.

Tableau 2.2

La population selon trois grands groupes d'âge
et le rapport de dépendance, Gaspésie –
Îles-de-la-Madeleine et ensemble du Québec,
1986 et 1991

1986

Groupes d'âge	Gaspésie – Îles-de-la-Madeleine		Le Québec	
	Nombre	%	Nombre	%
0 à 14 ans	25 220	22,5	1 340 940	20,5
15 à 64 ans	75 715	67,4	4 540 405	69,5
65 ans et plus	11 345	10,1	650 300	10,0
Total	112 280	100,0	6 531 645	100,0
Rapport de dépendance	0,483		0,439	

1991

Groupes d'âge	Gaspésie – Îles-de-la-Madeleine		Le Québec	
	Nombre	%	Nombre	%
0 à 14 ans	21 785	20,6	1 378 445	20,0
15 à 64 ans	71 385	67,4	4 746 855	68,8
65 ans et plus	12 770	12,1	770 930	11,2
Total	105 940	100,0	6 896 230	100,0
Rapport de dépendance	0,484		0,453	

* Représente la proportion des personnes de moins de 15 ans et de 65 ans et plus sur l'ensemble des personnes de 15 à 64 ans.

Source : Statistique Canada, recensements 1986 et 1991.

Faits saillants

- ◆ La région de la Gaspésie – Îles-de-la-Madeleine présente un rapport de dépendance supérieur à celui de l'ensemble du Québec parce que la population des groupes d'âge 0-14 ans et 65 ans et plus est relativement plus élevée dans la région.
- ◆ Ce rapport est resté stable entre 1986 et 1991 pour la région, en raison de la diminution du nombre d'enfants.

Tableau 2.3

L'espérance de vie à la naissance, selon le sexe,
Gaspésie – Îles-de-la-Madeleine
et ensemble du Québec, 1981, 1986 et 1991*

	Gaspésie – Îles-de-la-Madeleine	Le Québec
Sexe masculin		
1981	71,1	71,0
1986	71,9	71,9
1991	74,3	73,6
Sexe féminin		
1981	79,0	78,7
1986	79,2	79,4
1991	80,7	80,7

* Moyenne de trois ans, sauf pour 1991 où il s'agit d'une évaluation calculée à partir des données du recensement de 1991 et des décès pour cette même année.

Source : Bureau de la statistique du Québec.

Fait saillant

- ♦ L'espérance de vie dans la région de la Gaspésie – Îles-de-la-Madeleine est sensiblement la même que celle de l'ensemble du Québec.

Tableau 2.4

La population, selon la langue maternelle*,
Gaspésie - Îles-de-la-Madeleine
et ensemble du Québec, 1986 et 1991

Langue maternelle	Gaspésie			Le Québec		
	1986	1991	Évol. 1986= 100	1986	1991	Évol. 1986= 100
Français	98 590	93 535	94,9	5 316 925	5 597 930	105,3
Anglais	10 510	9 865	93,9	580 030	601 405	103,7
Autres	540	870	161,1	393 725	517 975	131,6

* Excluant les personnes qui ont fourni deux réponses ou plus.

Source : Statistique Canada, recensements 1986 et 1991.

Faits saillants

- ◆ Dans la région Gaspésie - Îles-de-la-Madeleine, 10,30 % de la population sont de langue maternelle autre que française.
- ◆ Entre 1986 et 1991, les populations de langue maternelle française et anglaise ont diminué, alors que le nombre de personnes de langue maternelle autre que française ou anglaise a augmenté de façon très importante. Ce dernier groupe comprend cependant peu de personnes.

Tableau 2.5

La population selon l'état matrimonial légal*,
Gaspésie - Îles-de-la-Madeleine
et ensemble du Québec, 1991

État matrimonial légal	Gaspésie - Îles-de-la-Madeleine		Le Québec	
	Nombre	%	Nombre	%
Personnes mariées	42 250	50,20	2 688 335	48,72
Personnes veuves	5 960	7,08	362 695	6,57
Personnes divorcées	3 295	3,91	395 820	7,17
Personnes célibataires	31 185	37,05	1 934 470	35,06
Personnes séparées	1 475	1,75	136 450	2,47
Total	84 165	100,00	5 517 780	100,00

* Il s'agit de la population de 15 ans et plus seulement.

Source : Statistique Canada, recensement 1991.

Fait saillant

- ♦ La région Gaspésie - Îles-de-la-Madeleine compte, en proportion, plus de personnes mariées, veuves ou célibataires. Par contre, on y retrouve moins de personnes séparées et beaucoup moins de personnes divorcées.

Tableau 2.6

Les mariages, Gaspésie – Îles-de-la-Madeleine
et ensemble du Québec, 1981 à 1991

Année	Gaspésie – Îles-de-la-Madeleine		Le Québec		Région/ Le Québec %
	Nombre	Évolution 1981=100	Nombre	Évolution 1981=100	
1981	608	100,00	41 006	100,00	1,48
1986	409	67,27	33 108	80,74	1,24
1987	343	56,41	32 588	79,47	1,05
1988	343	56,41	33 469	81,62	1,02
1989	322	52,96	33 305	81,22	0,97
1990	300	49,34	32 059	78,18	0,94
1991	257	42,27	28 922	70,53	0,89

Source : Bureau de la statistique du Québec.

Fait saillant

- ◆ Le nombre de mariages a diminué beaucoup plus rapidement dans la région de la Gaspésie – Îles-de-la-Madeleine que dans l'ensemble du Québec : il a chuté de plus de la moitié entre 1981 et 1991.

Tableau 2.7

**Les divorces, Gaspésie – Îles-de-la-Madeleine
et ensemble du Québec, 1981 à 1991**

Année	Gaspésie – Îles-de-la-Madeleine		Le Québec		Région/ Le Québec %
	Nombre*	Évolution 1986=100	Nombre	Évolution 1986=100	
1986	151	100,00	18 399	100,0	0,82
1987	139	92,05	19 315	105,0	0,72
1988	118	78,15	19 825	107,7	0,60
1989	182	120,53	19 790	107,6	0,92
1990	181	119,87	20 398	110,9	0,89
1991	199	131,79	20 277	110,2	0,99

* Ces chiffres ont été obtenus en additionnant les données des districts judiciaires de New Carlisle et de Percé.

Source : Bureau de la statistique du Québec.

Fait saillant

- ♦ Le nombre de divorces augmente de façon irrégulière dans la région de la Gaspésie – Îles-de-la-Madeleine et sa part dans l'ensemble du Québec tend à augmenter.

Tableau 2.8

**Les naissances, Gaspésie – Îles-de-la-Madeleine
et ensemble du Québec, 1981 à 1991**

Année	Gaspésie – Îles-de-la-Madeleine		Le Québec		Région/ Le Québec %
	Nombre	Évolution 1981=100	Nombre	Évolution 1981=100	
1981	1 816	100,00	95 247	100,00	1,91
1986	1 329	73,18	84 579	88,80	1,57
1987	1 305	71,86	83 600	87,77	1,56
1989	1 287	70,87	91 751	96,33	1,40
1991	1 315	72,41	97 348	102,21	1,35

Source : Bureau de la statistique du Québec.

Faits saillants

- ◆ En 1991, les naissances dans la région ne représentaient plus que 72,41 % des naissances de 1981.
- ◆ La reprise des naissances qui s'est amorcée en 1988 ne s'est pas réalisée dans la région avec la même intensité que dans l'ensemble du Québec.
- ◆ En 1991, les naissances dans la région représentaient 1,35 % des naissances au Québec, une diminution importante par rapport à 1981 alors qu'elles comptaient pour 1,91 %.

Tableau 2.9

La répartition procentuelle des naissances selon l'âge de la mère, Gaspésie - Îles-de-la-Madeleine et ensemble du Québec, 1981 à 1991

Gaspésie - Îles-de-la-Madeleine

Année	15-19	20-24	25-29	30-34	35-44	45-49	Total	Naissances
1981	7,38	31,94	38,33	17,73	4,63	0,00	100,00	1 816
1986	7,83	25,43	42,81	18,43	5,49	0,00	100,00	1 329
1991	4,33	23,42	40,76	24,49	7,00	0,00	100,00	1 315

Ensemble du Québec

Année	15-19	20-24	25-29	30-34	35-44	45-49	Total	Naissances
1981	4,82	29,78	40,81	19,63	4,39	0,57	100,00	95 247
1986	4,17	25,31	43,18	21,14	5,51	0,70	100,00	84 579
1991	4,07	20,39	41,00	26,51	7,15	0,88	100,00	97 348

Source : Bureau de la statistique du Québec.

Faits saillants

- ◆ La répartition des naissances selon l'âge de la mère montre, pour la région de la Gaspésie - Îles-de-la-Madeleine comme pour l'ensemble du Québec, une baisse importante de la proportion des naissances chez les mères de 15 à 24 ans entre 1981 et 1991; la diminution chez celles de 15 à 19 ans est particulièrement forte dans la région.
- ◆ On note par ailleurs, une hausse de la proportion des naissances chez les mères de 30 à 44 ans, aussi bien dans la région que dans l'ensemble du Québec.

Tableau 2.10

Le pourcentage de naissances hors mariage,
Gaspésie - Îles-de-la-Madeleine
et ensemble du Québec, 1989 à 1991

Année	Gaspésie - Îles-de-la-Madeleine	Le Québec
1989	51,4 %	35,6 %
1990	56,0 %	38,1 %
1991	59,4 %	40,8 %

Source : Bureau de la statistique du Québec.

Fait saillant

- ♦ Le pourcentage des naissances hors mariage est beaucoup plus élevé dans la région de la Gaspésie - Îles-de-la-Madeleine qu'il ne l'est dans l'ensemble du Québec. Il augmente aussi plus rapidement.

Tableau 2.11

L'indice synthétique de fécondité (ISF)* et l'âge moyen à la maternité, Gaspésie – Îles-de-la-Madeleine et ensemble du Québec, 1981 à 1991

Année	Gaspésie – Îles-de-la-Madeleine		Le Québec	
	ISF	Âge	ISF	Âge
1981	1,809	27,23	1,621	27,42
1986	1,288	27,01	1,360	27,51
1987	1,284	26,89	1,348	27,53
1989	1,301	27,30	1,515	27,58
1991	1,577	27,22	1,631	27,71

* Il s'agit du nombre moyen d'enfants par femme selon les conditions de fécondité d'une année donnée; c'est donc la somme des taux de fécondité par âge (de 15 à 49 ans).

Source : Bureau de la statistique du Québec, 1993.

Faits saillants

- ◆ En 1981, l'indice synthétique de fécondité était sensiblement plus élevé dans la région que dans l'ensemble du Québec. Depuis 1986, cependant, il est inférieur.
- ◆ L'âge moyen à la maternité demeure toujours plus bas dans la région que dans l'ensemble du Québec.

Tableau 2.12

**Les décès, Gaspésie – Îles-de-la-Madeleine
et ensemble du Québec, 1981 à 1991**

Année	Gaspésie – Îles-de-la-Madeleine		Le Québec		Région/ Le Québec %
	Nombre	Évolution 1981=100	Nombre	Évolution 1981=100	
1981	745	100,00	42 765	100,00	1,74
1986	841	112,89	46 964	109,82	1,79
1987	878	117,85	47 626	111,37	1,84
1988	809	108,59	47 981	112,20	1,69
1989	822	110,34	48 336	113,03	1,70
1990	832	111,68	48 651	113,76	1,71
1991	763	102,42	49 243	115,15	1,55

Source : Bureau de la statistique du Québec.

Fait saillant

- ♦ La part des décès dans la région par rapport à l'ensemble des décès au Québec a fluctué autour de 1,7 % entre 1981 et 1991.

Tableau 2.13

Les prévisions démographiques selon un scénario faible*, Gaspésie – Îles-de-la-Madeleine et ensemble du Québec, 1991 à 2016

Année	Gaspésie – Îles-de-la Madeleine	Le Québec	Région/Le Québec %
1991	109 241	7 116 527	1,54
1996	108 236	7 329 646	1,48
2001	106 679	7 487 691	1,42
2006	104 997	7 609 098	1,38
2011	103 165	7 701 524	1,34
2016	101 103	7 761 605	1,30

* Ce scénario est basé sur un nombre moyen de 1,5 enfant par femme et un solde migratoire net de 16 000 personnes par année. Les données de 1991 ont été majorées de 3 % pour tenir compte du sous-dénombrement du recensement.

Source : Bureau de la statistique du Québec.

Faits saillants

- ♦ Selon ce scénario, le poids démographique de la région diminuerait au cours des 25 prochaines années.
- ♦ Durant cette période, la population de la région chuterait de 7,4 % alors que celle du Québec augmenterait de 9,1 %.

Tableau 2.14

Les prévisions démographiques selon un scénario fort, Gaspésie – Îles-de-la-Madeleine et ensemble du Québec, 1991 à 2016

Année	Gaspésie – Îles-de-la-Madeleine	Le Québec	Région/Le Québec %
1991	109 241	7 116 527	1,54
1996	109 336	7 490 185	1,46
2001	109 001	7 813 008	1,40
2006	108 663	8 104 174	1,34
2011	108 221	8 371 430	1,29
2016	107 651	8 615 262	1,25

* Ce scénario est basé sur un nombre moyen de 1,7 enfant par femme et un solde migratoire net de 35 000 personnes par année. Les données de 1991 ont été majorées de 3 % pour tenir compte du sous-dénombrement du recensement.

Source : Bureau de la statistique du Québec.

Faits saillants

- ◆ Selon ce scénario, le poids démographique de la région dans l'ensemble du Québec chuterait au cours des 25 prochaines années.
- ◆ Durant cette période, la population de la région diminuerait de 1,5 % alors que celle de l'ensemble du Québec augmenterait de 21,1 %.

Partie 3

Les familles

Tableau 3.1

Les familles, selon le type de familles et le nombre d'enfants, Gaspésie - Îles-de-la-Madeleine et ensemble du Québec, 1986 et 1991

Type de familles	Gaspésie Îles-de-la-Madeleine			Le Québec		
	1986	1991	Évol. 1986- 100	1986	1991	Évol. 1986- 100
Total des familles	22 310	20 855	93,5	1 213 855	1 241 170	102,3
Familles biparentales	18 370	16 830	91,6	961 205	972 290	101,2
1 enfant	6 175	6 775	109,7	355 470	383 975	108,0
2 enfants	7 370	6 990	94,8	407 905	416 295	102,1
3 enf. ou plus	4 825	3 065	63,5	197 800	172 025	87,0
Familles monoparentales	3 940	4 025	102,2	252 650	268 880	106,4
Parent de sexe féminin	3 110	3 255	104,7	208 655	220 120	105,5
1 enfant	1 685	1 945	115,4	123 410	135 835	110,1
2 enfants	945	985	104,2	61 415	64 395	104,9
3 enf. ou plus	480	325	67,7	23 845	19 890	83,4
Parent de sexe masculin	830	770	92,8	44 305	48 760	110,1
1 enfant	455	475	104,4	26 960	31 195	115,7
2 enfants	185	205	110,8	12 090	13 565	112,2
3 enf. ou plus	190	90	47,4	5 235	4 000	76,4

* Ces enfants peuvent avoir plus de 18 ans.

Source : Statistique Canada, recensements 1986 et 1991.

Faits saillants

- ◆ Entre 1986 et 1991, le nombre de familles a diminué de façon importante dans la région, alors qu'il a augmenté dans l'ensemble du Québec.
- ◆ Cette baisse s'observe chez les familles biparentales de deux enfants ou plus, ainsi que chez les familles monoparentales de trois enfants ou plus.

Tableau 3.2

Le nombre d'enfants mineurs selon leur rang dans la famille, Gaspésie - Îles-de-la-Madeleine et ensemble du Québec, 1990 à 1992

Gaspésie - Îles-de-la-Madeleine

Rang de l'enfant	1990		1991		1992		Évol. 1992/1990
	Nombre	%	Nombre	%	Nombre	%	
1	16 340	59,6	16 111	59,6	15 900	59,9	97,3
2	8 489	31,0	8 428	31,2	8 224	31,0	96,9
3	2 156	7,9	2 095	7,8	2 019	7,6	93,7
4 et +	417	1,5	402	1,5	397	1,5	95,2
Total	27 402	100,0	27 036	100,0	26 540	100,0	96,9

Ensemble du Québec

Rang de l'enfant	1990		1991		1992		Évol. 1992/1990
	Nombre	%	Nombre	%	Nombre	%	
1	950 440	58,0	960 443	58,1	965 108	58,0	101,5
2	519 117	31,7	523 501	31,6	525 327	31,6	101,2
3	135 924	8,3	137 285	8,3	138 855	8,3	102,2
4 et +	32 065	2,0	33 028	2,0	33 916	2,0	105,8
Total	1 637 546	100,0	1 654 257	100,0	1 663 206	100,0	101,6

Source : Régie des rentes du Québec.

Faits saillants

- ♦ Entre 1990 et 1992, le nombre total d'enfants a diminué dans la région alors qu'il a augmenté dans l'ensemble du Québec.
- ♦ La diminution du nombre d'enfants dans la région s'observe pour tous les rangs.

Tableau 3.3

Le nombre de places en services de garde régis, selon le mode de garde, Gaspésie – Îles-de-la-Madeleine et ensemble du Québec, 31 mars 1992

Mode de garde	Gaspésie – Îles-de-la-Madeleine	Le Québec	Région/ Le Québec %
Garderie à but lucratif	20	12 454	0,16
Garderie sans but lucratif	240	30 958	0,77
Garde en milieu familial	270	8 203	3,29
Garde en milieu scolaire	72	33 112	0,22
Total	602	84 727	0,71

Source : Office des services de garde à l'enfance.

Faits saillants

- ◆ Le réseau des services de garde régis est moins développé dans la région qu'il ne l'est dans l'ensemble du Québec pour ce qui est des garderies et des services de garde en milieu scolaire, puisque l'on y retrouve 1,52 % des enfants de moins de 10 ans et 0,71 % des places disponibles.
- ◆ Par contre, le réseau de garde en milieu familial est davantage présent dans la région de la Gaspésie – Îles-de-la-Madeleine que dans l'ensemble du Québec.

Tableau 3.4

**Les ménages prestataires d'aide sociale
selon la composition du ménage,
Gaspésie - Îles-de-la-Madeleine et
ensemble du Québec, décembre 1991 et décembre 1992**

Ménages ou personnes	Gaspésie - Îles-de-la-Madeleine			Le Québec		
	Déc. 91	Déc. 92	Var. 91=100	Déc. 91	Déc. 92	Var. 91=100
Personnes seules	4 844	5 261	108,61	257 520	284 094	110,32
Couples sans enfant	784	827	105,48	22 065	23 762	107,69
Familles monoparentales avec un enfant	929	949	102,15	47 650	51 128	107,30
Familles monoparentales avec deux enfants et plus	578	642	111,07	32 861	36 323	110,54
Couples avec un enfant	571	611	107,01	13 876	16 084	115,91
Couples avec deux enfants et plus	852	895	105,05	21 240	25 118	118,26
Conjoints d'étudiants	4	8	200,00	369	649	175,88
Total des ménages	8 562	9 193	107,37	395 581	437 158	110,51
Adultes						
De sexe masculin	5 248	5 735	109,28	214 862	243 452	113,31
De sexe féminin	5 521	5 791	104,89	237 900	258 670	108,73
Total des adultes	10 769	11 526	107,03	452 762	502 122	110,90
Enfants	4 899	5 182	105,78	191 819	215 572	112,38

Source : Système d'informations mensuelles sur les prestations d'aide sociale, ministère de la Main-d'oeuvre, de la Sécurité du revenu et de la Formation professionnelle.

Faits saillants

- ◆ L'augmentation des prestataires de l'aide sociale dans la région est inférieure à celle observée à l'ensemble du Québec.
- ◆ Alors que la population de la région représente 1,5 % de celle de l'ensemble du Québec, elle compte 2,2 % des adultes et 2,4 % des enfants inscrits à l'aide sociale.

Tableau 3.5

Le mode d'occupation des logements privés, selon le type de familles, Gaspésie - Îles-de-la-Madeleine et ensemble du Québec, 1986 et 1991

Mode d'occupation	Gaspésie - Îles-de-la-Madeleine			Le Québec		
	1986	1991	% en 1991	1986	1991	% en 1991
Propriétaires	17 590	16 815	82,73	813 645	850 805	69,72
Familles biparentales	15 415	14 485	71,27	726 305	747 850	61,29
Familles monoparentales	2 175	2 330	11,46	87 340	102 955	8,44
Locataires	3 400	3 510	17,27	362 025	369 450	30,28
Familles biparentales	2 175	2 035	10,01	215 625	212 400	17,41
Familles monoparentales	1 225	1 475	7,26	146 400	157 050	12,87
Total	20 990	20 325	100,00	1 175 670	1 220 255	100,00

Source : Statistique Canada, recensements 1986 et 1991.

Faits saillants

- ◆ Le pourcentage de familles propriétaires est beaucoup plus élevé dans la région Gaspésie - Îles-de-la-Madeleine que dans l'ensemble du Québec.
- ◆ Entre 1986 et 1991, la proportion de familles propriétaires a légèrement diminué dans la région alors qu'elle augmentait dans l'ensemble du Québec.

Tableau 3.6

**Les allocations d'aide aux familles,
Gaspésie - Îles-de-la-Madeleine
et ensemble du Québec, 1991**

	Gaspésie - Îles-de-la-Madeleine	Le Québec
Allocation familiale		
Nombre de familles	16 111	960 443
Nombre d'enfants	27 036	1 654 257
Coût ('000\$)	3900,3	239 768,0
Allocation pour jeune enfant		
Nombre de familles	6 204	405 132
Nombre d'enfants	7 950	540 226
Coût ('000\$)	1708,7	118 165,5
Allocation pour enfant handicapé		
Nombre de familles	501	24 374
Nombre d'enfants	524	25 724
Coût ('000\$)	808,9	38 614,1
Allocation à la naissance		
Enfants de premier rang	565	44 508
Enfants de rang deux	520	33 999
Enfants de rang trois	194	12 517
Enfants de rang quatre ou plus	57	4 196
Coût ('000\$)	2244,4	162 946,8
Total des allocations d'aide aux familles ('000\$)	8662,2	559 494,4

Source : Régie des rentes du Québec.

N 9006

Secrétariat à la famille

AUTEUR

Portrait statistique des familles:
région de la Gaspésie - Îles-de-la

N 9006

